



CONVITTO NAZIONALE di STATO "T.CAMPANELLA"

Scuole statali annesse: Primaria - Secondaria I grado – Liceo Classico - Classico Europeo

Via Aschenez, 180 - 89125 Reggio Cal. – C.M.: RCVC010005 – C.F.: 92093030804

Tel. 0965 499421 - Fax 0965 332253 – Sito web: www.convittocampanella.edu.it

E-mail: rcvc010005@istruzione.it PEC: rcvc010005@pec.istruzione.it



PROTOCOLLO DI REGOLAMENTAZIONE DELLE MISURE PER IL CONTRASTO E IL CONTENIMENTO DEL VIRUS COVID19



- IL PRESENTE DOCUMENTO, PROT. N.13815 DEL 20 AGOSTO 2020 AGGIORNA E SOSTITUISCE IL REGOLAMENTO PROT. N. 12955 DEL 27 LUGLIO 2020;
- AGGIORNA IL DOCUMENTO VALUTAZIONE RISCHIO BIOLOGICO DA COVID 19 PROT. N. 8123 DEL 18 MAGGIO 2020;
- È PUBBLICATO SUL SITO WEB: WWW.CONVITTOCAMPANELLA.EDU.IT



INDICE

RIFERIMENTI NORMATIVI	PAG.2
ART 1- FINALITÀ E CAMPO DI APPLICAZIONE	PAG.3
ART. 2 - SOGGETTI RESPONSABILI E INFORMAZIONE.....	PAG.3
ART. 3 - REGOLE GENERALI.....	PAG.4
ART. 4 - AZIONI PER CONTRASTARE LA DIFFUSIONE DELL'INFEZIONE DA COVID-19.....	PAG.4
ART. 5 - AGGIORNAMENTO DEL PROTOCOLLO DI REGOLAMENTAZIONE.....	PAG.4
ART. 6 - MANTENIMENTO DEI REQUISITI STRUTTURALI ED ORGANIZZATIVI.....	PAG.5
ART. 7 - RUOLO DEGLI STUDENTI E DELLE LORO FAMIGLIE.....	PAG.5
ART. 8 - MODALITÀ GENERALI DI INGRESSO NEI LOCALI DELLA SCUOLA.....	PAG.6
ART. 9 - GESTIONE UFFICI E SPAZI COMUNI	PAG.6
ART. 10- PULIZIA E SANIFICAZIONE.....	PAG.6
ART.11 - DISPOSITIVI DI PROTEZIONE INDIVIDUALE.....	PAG.7
ART.12 - DIVIETO DI ASSEMBRAMENTO DEL PERSONALE	PAG.7
ART 13 - PRECAUZIONI IGIENICHE PERSONALI.....	PAG.8
ART 14 - GESTIONE SPAZI COMUNI.....	PAG.8
ART. 15 - RIUNIONI – ASSEMBLEE.	PAG.8
ART. 16 - SUDDIVISIONE DEGLI EDIFICI SCOLASTICI IN SETTORI E TRANSITI DURANTE LE ATTIVITÀ DIDATTICHE.....	PAG.8
ART. 17 - OPERAZIONI DI INGRESSO E DI USCITA DI TUTTI GLI STUDENTI PER LE LEZIONI.....	PAG.9
ART. 18 - MISURE DI PREVENZIONE RIGUARDANTI LO SVOLGIMENTO DELLE ATTIVITÀ DIDATTICHE.....	PAG.9
ART. 19 - ACCESSO AI SERVIZI IGIENICI.	PAG.9
ART.20 - ACCESSO AL DISTRIBUTORE AUTOMATICO.....	PAG.10
ART.21 - SORVEGLIANZA SANITARIA/MEDICO COMPETENTE/RLS.....	PAG.10
ART.22 - GESTIONE DI UNA PERSONA SINTOMATICA A SCUOLA.....	PAG.10
ART.23 - RICONOSCIMENTO LAVORATORE FRAGILE	PAG.10
ART.24 - MISURE IGIENICO-SANTARIE – SEGNALETICA (ALLEGATO 4 -DPCM 26 Aprile 2020).....	PAG.11
ART.25 - DISPOSIZIONI FINALI.....	PAG.11
ALLEGATO 1	PAG.12
ALLEGATO 2 – SEGNALETICA.....	PAG.14

**RIFERIMENTI NORMATIVI**

- D.Lgs. 9 Aprile 2008, n.81 – Testo unico sicurezza sui luoghi di lavoro
- Decreto legge 23 Febbraio 2020, n. 6 - Misure urgenti in materia di contenimento e gestione dell'emergenza epidemiologica da COVID-19
- Circolare del Ministero della Salute 22 Febbraio 2020 - Circolare del Ministero della salute. COVID-2019, nuove indicazioni e chiarimenti
- DPCM 23 Febbraio 2020 - Disposizioni attuative del decreto-legge 23 Febbraio 2020, n. 6 - Misure urgenti in materia di contenimento e gestione dell'emergenza epidemiologica da COVID-19
- DPCM 25 Febbraio 2020 – Ulteriori disposizioni attuative del decreto-legge 23 febbraio 2020, n. 6 - Misure urgenti in materia di contenimento e gestione dell'emergenza epidemiologica da COVID-19
- DPCM 1 Marzo 2020 - Ulteriori disposizioni attuative del decreto-legge 23 Febbraio 2020, n. 6, recante misure urgenti in materia di contenimento e gestione dell'emergenza epidemiologica da COVID-19
- DPCM 4 Marzo 2020 - Ulteriori disposizioni attuative del decreto-legge 23 febbraio 2020, n.6, recante misure urgenti in materia di contenimento e gestione dell'emergenza epidemiologica da COVID-19
- DPCM 8 Marzo 2020 - Ulteriori disposizioni attuative del decreto-legge 23 febbraio 2020, n. 6, recante misure urgenti in materia di contenimento e gestione dell'emergenza epidemiologica da COVID-19
- DPCM 9 Marzo 2020 - Ulteriori disposizioni attuative del decreto-legge 23 febbraio 2020, n. 6, recante misure urgenti in materia di contenimento e gestione dell'emergenza epidemiologica da COVID-19
- DPCM 11 marzo 2020 - Ulteriori disposizioni attuative del decreto-legge 23 febbraio 2020, n. 6, recante misure urgenti in materia di contenimento e gestione dell'emergenza epidemiologica da COVID-19, applicabili sull'intero territorio nazionale
- DPCM 22 Marzo 2020 - Ulteriori disposizioni attuative del decreto-legge 23 febbraio 2020, n. 6, recante misure urgenti in materia di contenimento e gestione dell'emergenza epidemiologica da COVID-19
- Decreto Legge 25 marzo 2020, n. 19 - Misure urgenti per fronteggiare l'emergenza epidemiologica da COVID-19
- DPCM 1 Aprile 2020 - Disposizioni attuative del decreto-legge 25 marzo 2020, n. 19, recante misure urgenti in materia di contenimento e gestione dell'emergenza epidemiologica da COVID-19, applicabili sull'intero territorio nazionale
- Protocollo condiviso di regolazione delle misure per il contrasto e il contenimento della diffusione del virus COVID-19 negli ambienti di lavoro - 14 marzo 2020
- Protocollo condiviso di regolazione delle misure per il contrasto e il contenimento della diffusione del virus COVID-19 negli ambienti di lavoro – Integrazione 24 aprile 2020
- DPCM 26 aprile 2020 con nuovo protocollo condiviso del 24 Aprile 2020
- Verbale del Comitato Tecnico Scientifico n. 94 del 7 Luglio 2020
- Piano per la ripartenza 2020/2021 - Suggerimenti operativi - Ministero dell'istruzione ufficio scolastico regionale per la Calabria - Direzione Generale – 09/07/2020
- Gazzetta Ufficiale n. 180 del 18 Luglio 2020 sulla quale è stata pubblicata la legge n. 77 di conversione del decreto-legge 19 maggio 2020, n. 34 (cosiddetto "Rilancio"), recante "Misure urgenti in materia di salute, sostegno al lavoro e all'economia, nonché di politiche sociali connesse all'emergenza epidemiologica da COVID-19"
- Circolare Ministro per la Pubblica Amministrazione n.3/2020 DFP-0049124-P-24/07/2020 recante indicazioni per il rientro in sicurezza sui luoghi di lavoro dei dipendenti delle pubbliche amministrazioni con allegato Protocollo quadro "Rientro in sicurezza" Ministro per la Pubblica Amministrazione – Organizzazioni sindacali Roma 24 luglio 2020: Protocollo quadro per la prevenzione e la sicurezza dei dipendenti pubblici sui luoghi di lavoro in ordine all'emergenza sanitaria da "Covid-19"
- Protocollo d'intesa per garantire l'avvio dell'anno scolastico nel rispetto delle regole di sicurezza per il contenimento della diffusione di Covid 19 sottoscritto il 6 agosto 2020, dalle OO.SS. e dalla Ministra Lucia Azzolina.
- DPCM 08/08/2020
- Decreto Legge n. 104 del 14 Agosto 2020



ART 1- FINALITÀ E CAMPO DI APPLICAZIONE

Obiettivo del presente protocollo è rendere la scuola un luogo sicuro in cui i lavoratori possano svolgere le attività lavorative. A tal riguardo, vengono forniti tutti gli accorgimenti necessari che devono essere adottati per contrastare la diffusione del COVID-19.

La scuola, in relazione alle situazioni di pericolo venutesi a creare con la diffusione del COVID-19 e in conformità alle recenti disposizioni legislative, adotta tutte le misure per il contrasto e il contenimento della diffusione del nuovo virus negli ambienti di lavoro e scolastici, disciplinando con il presente protocollo tutte le misure di sicurezza che devono essere adottate dai propri dipendenti.

Il presente "PROTOCOLLO DI REGOLAMENTAZIONE DELLE MISURE PER IL CONTRASTO E IL CONTENIMENTO DELLA DIFFUSIONE DEL VIRUS COVID – 19 NEGLI AMBIENTI SCOLASTICI" viene emanato e aggiornato secondo disposizioni normative cogenti, per mettere in atto ogni ordinanza o decreto dei competenti organi istituzionali superiori durante tutto il periodo di emergenza nazionale e dispone che, ogni lavoratore del Convitto, ogni studente, i genitori, i fornitori e i manutentori esterni debba attenersi alle seguenti misure e applicare quanto di seguito descritto.

Il presente documento, viene redatto anche ai sensi del D. Lgs. 9 Aprile 2008, n. 81 allo scopo di aggiornare la valutazione dei rischi per la salute e sicurezza dei lavoratori. La presente valutazione è finalizzata a individuare le adeguate misure di prevenzione e di protezione per garantire la salute e la sicurezza di tutti i dipendenti e dei clienti.

Il presente protocollo può essere modificato anche su proposta delle singole componenti scolastiche e degli Organi collegiali, previa informazione e condivisione da parte di tutta la comunità scolastica.

La mancata osservanza delle norme contenute nel presente Regolamento e nei suoi allegati può portare all'irrogazione di sanzioni disciplinari sia per il personale della scuola che per le studentesse e gli studenti con conseguenze sulla valutazione intermedia e finale del comportamento.

Tutto il personale della scuola è chiamato a vigilare attentamente sul rispetto del presente regolamento e a informare tempestivamente il Dirigente Scolastico di eventuali violazioni affinché questi possa procedere altrettanto tempestivamente alla convocazione dei Consigli di Classe laddove questo sia necessario per affrontare le violazioni rilevate.

ART. 2 - SOGGETTI RESPONSABILI E INFORMAZIONE

1. Il Dirigente scolastico consegna o invia tramite posta elettronica a tutti i membri della comunità scolastica il presente Regolamento e ne dà informazione a chiunque entri all'interno degli ambienti scolastici, anche attraverso l'affissione nei luoghi maggiormente visibili dei locali scolastici, rendendone obbligatorio il rispetto delle norme e delle regole di comportamento in esso indicate. Il presente Regolamento è pubblicato anche sul sito web istituzionale della scuola.

2. È fatto obbligo a tutti i componenti la comunità scolastica di consultare il Servizio di prevenzione e protezione nella figura del suo Responsabile qualora le indicazioni di sicurezza contenute nel presente Regolamento non possano essere applicate per problemi particolari reali e concreti.

3. Le informazioni circa le disposizioni di sicurezza delle Autorità e sul presente Protocollo di regolamentazione per il contrasto e il contenimento della diffusione del Virus COVID-19, anche con riferimento alla Circolare Ministro per la Pubblica Amministrazione n.3/2020 DFP-0049124-P-24/07/2020 sui comportamenti e procedure da osservare all'interno delle sedi dell'Istituto e dei relativi spazi di pertinenza, sono fornite a tutti i lavoratori, agli studenti e a chiunque entri all'interno degli ambienti scolastici e agli uffici amministrativi, consegnando e/o affiggendo all'ingresso e nei luoghi maggiormente visibili dei locali scolastici, appositi depliant e infografiche informative.

In particolare, le informazioni riguardano:

- l'obbligo di rimanere al proprio domicilio in presenza di febbre (oltre 37.5°C) o altri sintomi influenzali e di chiamare il proprio medico di famiglia e l'autorità sanitaria. Considerato che oltre ai sintomi principali che un eventuale contagio da Covid-19 può manifestarsi anche con sintomi secondari (congiuntivite, mal di gola, sintomi gastrointestinali, etc.) per ogni alterazione del proprio stato di salute si consiglia sempre la comunicazione di eventuali sintomi secondari al proprio medico di medicina generale;
- la consapevolezza e l'accettazione del fatto di non poter fare ingresso o di poter permanere a scuola e di doverlo dichiarare tempestivamente laddove, anche successivamente all'ingresso, sussistano le condizioni di pericolo (sintomi di influenza, temperatura, provenienza da zone a rischio o contatto con persone positive al virus nei 14 giorni precedenti, ecc.);
- l'impegno a rispettare tutte le disposizioni delle autorità e del Dirigente Scolastico nel fare accesso a scuola (in particolare, mantenere la distanza di sicurezza, osservare le regole di igiene delle mani e tenere comportamenti corretti sul piano dell'igiene);
- l'impegno a informare tempestivamente e responsabilmente il Dirigente Scolastico della presenza di qualsiasi sintomo influenzale durante l'espletamento della prestazione lavorativa, avendo cura di rimanere ad adeguata distanza dalle persone presenti;
- la scuola fornisce una informazione adeguata sulla base delle mansioni e dei contesti lavorativi, con particolare riferimento al complesso delle misure adottate cui il personale deve attenersi in particolare sul corretto utilizzo dei DPI per contribuire a prevenire ogni possibile forma di diffusione di contagio;
- in caso di comparsa di sintomi quali quelli al punto precedente, intercorsi durante lo svolgimento dell'attività a scuola, la permanenza negli ambienti scolastici deve essere immediatamente interrotta ed il soggetto sintomatico deve essere allontanato fino a dimostrazione dell'effettivo recupero dello stato di salute se verrà esclusa qualsiasi possibilità di contagio da Coronavirus. A tal proposito, ove sussistano le condizioni di pericolo (sintomi di influenza, aumento della temperatura corporea, dispnea, tosse, provenienza da zone a rischio contatto con persone positive al virus nei 14 giorni precedenti, etc) il personale e gli studenti sono obbligati ad informare il proprio medico di famiglia e/o l'Autorità sanitaria territorialmente competente e di rimanere al proprio domicilio come e se da essi disposto.
- è obbligatorio informare tempestivamente e responsabilmente il Dirigente Scolastico, o l'Ufficio di Vicepresidenza, il Comitato tecnico della scuola della presenza di qualsiasi sintomo influenzale durante l'espletamento della prestazione lavorativa, avendo cura di rimanere ad adeguata distanza dalle persone presenti attraverso tutte le varie forme di comunicazione previste nell'apposita sezione organizzazione.



ART. 3 - REGOLE GENERALI

1. A tutti i componenti della comunità scolastica (personale scolastico, studentesse e studenti, componenti del nucleo familiare) e a tutti i soggetti esterni che accedano agli edifici della scuola e alle sue pertinenze è fatto obbligo, per tutta la durata della loro permanenza a scuola, di:
 - a) indossare la mascherina chirurgica, tranne nei casi specificamente previsti nel presente Regolamento e nei suoi allegati e nei casi disposti con apposita nota dal Dirigente Scolastico;
 - b) mantenere la distanza fisica interpersonale di almeno 1 metro e rispettare attentamente la segnaletica orizzontale e verticale;
 - c) disinfettare periodicamente le mani con gel igienizzante, o acqua e sapone secondo le buone prassi suggerite dagli organi competenti (Istituto superiore di sanità, Organizzazione mondiale della sanità) e, in particolare, subito dopo il contatto con oggetti di uso comune.
2. Le collaboratrici e i collaboratori scolastici e le persone che vi permangono sono tenuti ad arieggiare periodicamente, almeno ogni ora per almeno 5 minuti, i locali della scuola, compresi i corridoi, le palestre, gli spogliatoi, le biblioteche, le sale riservate agli insegnanti, gli uffici e gli ambienti di servizio.

ART. 4 - AZIONI PER CONTRASTARE LA DIFFUSIONE DELL'INFEZIONE DA COVID-19

Vengono implementate le seguenti misure organizzative generali per contrastare l'infezione facendo in modo che gli accessi dei visitatori esterni vengano, possibilmente, azzerati o, in ogni caso, ridotti al minimo nel periodo di emergenza.

1. All'interno dell'edificio scolastico vengono individuate, da adeguata cartellonistica, le vie di accesso;
2. Durante l'eventuale visita di esterni, il personale in servizio dovrà verificare gli accessi, registrando le generalità e i riferimenti telefonici dei visitatori su apposito registro per come previsto;
3. E', comunque, obbligatorio che il visitatore possa accedere soltanto se munito di mascherina chirurgica;
4. E' raccomandato a tutte le persone che entrano a scuola di eseguire l'igiene delle mani prima di accedere agli ambienti: lavaggio delle mani con acqua e sapone per almeno 60 secondi o con l'uso di igienizzanti a base alcolica per almeno 30 secondi;
5. Si ricorda a tutto il personale che in presenza di sintomi compatibili con COVID-19 non ci si deve presentare in servizio dandone pronta comunicazione agli Uffici di segreteria tempestivamente e, comunque, la mattina prima dell'avvio dell'attività didattica.

NOTA: rimane ferma la regola che nessuno è autorizzato a entrare all'interno delle pertinenze degli edifici scolastici, al di fuori del personale e degli alunni, previo appuntamento per contingentamento delle presenze, salvo casi eccezionali e su autorizzazione del Dirigente Scolastico.

ART. 5 - AGGIORNAMENTO DEL PROTOCOLLO DI REGOLAMENTAZIONE

È istituito un Comitato che resterà in funzione per tutta la durata dell'emergenza epidemiologica e sarà presieduto dal Dirigente Scolastico in funzione di Datore di lavoro, per l'applicazione e la verifica delle regole del protocollo di regolamentazione con la partecipazione delle rappresentanze sindacali unitarie e del RLS.

Obiettivi

Il Comitato ha lo scopo di verificare la puntuale applicazione delle procedure di igiene, prevenzione e protezione adottate per l'emergenza COVID-19 nonché di tutte le altre misure di prevenzione, protezione già disposte ordinariamente a scuola e riportate nel protocollo di regolamentazione delle misure per il contrasto e il contenimento del virus covid-19 adottato da questa istituzione scolastica

Il Comitato dovrà curare l'aggiornamento del protocollo di sicurezza anti-contagio, per contrastare e contenere la diffusione del virus COVID 19 negli ambienti di lavoro e valutare eventuali livelli di rischio in caso di prosecuzione delle attività avendo cura di considerare il contesto nella sua tipicità di confluenza sociale, delle varie età e fragilità per come definiti dalla CTS internazionale. La prosecuzione delle attività sul luogo di lavoro, sarà favorita solo in presenza di condizioni che assicurino alle persone che lavorano, alunni e famiglie, ridotti livelli di rischio.

Pertanto, è obiettivo prioritario dell'Istituto garantire la salvaguardia della salute dei lavoratori e assicurare la prosecuzione delle attività istituzionali con la massima garanzia di condizioni di distanziamento, evitando assembramenti, assicurando salubrità e sicurezza degli ambienti di lavoro e una efficace organizzazione lavorativa.

Compiti

Il Comitato avrà, tra gli altri, compiti di:

- aggiornamento del protocollo di regolamentazione
- analisi e monitoraggio della situazione in ordine al contenimento del contagio e delle misure di prevenzione;
- predisposizione e approvazione dei protocolli sicurezza e dei regolamenti interni con particolare attenzione alla ripresa delle attività lavorative e della ripresa delle lezioni a Settembre 2020;
- espressione di parere in ordine all'integrazione del DVR - Valutazione del rischio da infezione da corona virus in ambiente di lavoro e individuazione delle relative misure di prevenzione e protezione e per la procedura di sicurezza per la gestione dell'emergenza agente biologico, per quanto attiene il rischio specifico da emergenza COVID -19.
- recepire eventuali segnalazioni di criticità o proposte di migliorie provenienti dal personale dipendente e comunicarle ai membri del comitato;
- valutare ulteriori misure di intervento e di forniture di DPI;
- proporre adeguamenti organizzativi e/o all'edilizia scolastica per la riduzione/eliminazione del rischio contagio Covid-19 sul posto di lavoro e per la ripartenza a Settembre 2020.



È compito del Comitato anche verificare nel complesso l'efficacia dell'attività d'informazione e di formazione profusa ai fini della sicurezza dei luoghi di lavoro sia ordinariamente che straordinariamente in relazione all'emergenza COVID-19.

Riunioni

I membri del comitato dovranno riunirsi, su convocazione del Dirigente Scolastico, anche su iniziativa di uno dei membri, al fine di adottare misure preventive di profilassi finalizzate a dare maggiore efficacia e immediatezza alle disposizioni di legge per prevenire e proteggere gli utenti dal rischio biologico dovuto al Coronavirus. Il Comitato, sulla base dei punti richiamati nel protocollo ministeriale, definirà una serie di misure da applicare e da divulgare ai lavoratori. Le Misure applicate dovranno essere richiamate in uno specifico allegato che sarà denominato e costituirà parte integrante del protocollo. Il Comitato, laddove necessario e per attività finalizzate a specifiche aree di intervento, potrà avvalersi di consulenti onde acquisire pareri tecnici.

Gli esiti delle riunioni del comitato saranno verbalizzati e costituiranno indicazioni per l'attività datoriale.

Le eventuali riunioni del comitato potranno aver luogo sia a distanza, sia in presenza e il Presidente ha facoltà di invitare alle sedute del Comitato di Istituto altri soggetti qualora sia necessario alla trattazione dei punti posti all'ordine del giorno e di avvalersi di consulenze anche esterne.

Il Comitato potrà funzionare sia in composizione variabile e ristretta che allargata, in riferimento alle problematiche emergenti e alle funzioni rivestite (semplicemente istruttorie, decisionali, consultive).

Le eventuali decisioni assunte dal comitato saranno rese pubbliche attraverso il sito web d'Istituto.

ART. 6 - MANTENIMENTO DEI REQUISITI STRUTTURALI ED ORGANIZZATIVI

1. Si rappresenta che il mantenimento di elevati livelli di salute e sicurezza sul lavoro è possibile soltanto mediante l'effettività delle misure generali e specifiche di prevenzione e protezione tanto più in condizioni emergenziali di contingentamento dei dispositivi di protezione individuale.
2. A tale proposito, si elencano i punti essenziali per la tutela della salute e sicurezza del lavoro:
 - a. sono definite le procedure di accesso ai vari percorsi come ai successivi punti
 - b. sono definite le modalità di accesso da parte delle ditte esterne (DUVRI) come al successivo punto: modalità di accesso dei fornitori esterni e visitatori;
 - c. è prevista la verifica dell'approvvigionamento e distribuzione dei dispositivi di protezione individuale come ai successivi punti: dispositivi di protezione individuale e "allegato procedure di vestizione svestizione dei dispositivi di protezione individuale (DPI) e indicazioni per un utilizzo razionale;
 - d. è prevista la verifica delle procedure di vestizione, uso e svestizione dei dispositivi di protezione individuale come ai successivi punti: dispositivi di protezione individuale e "allegato procedure di vestizione svestizione dei dispositivi di protezione individuale (DPI) e indicazioni per un utilizzo razionale;
 - e. è prevista la verifica delle procedure di sanificazione degli ambienti e pulizia degli ambienti come ai successivi punti: pulizia e sanificazione a scuola e procedure per la sanificazione ambientale;
 - f. è prevista la verifica delle procedure di disinfezione dei materiali riutilizzabili come ai successivi punti: pulizia e sanificazione in azienda e procedure per la sanificazione ambientale;
 - g. è prevista la verifica delle procedure di gestione dei rifiuti potenzialmente infetti come ai successivi punti: procedure per la sanificazione ambientale e procedure di gestione dei rifiuti potenzialmente infetti.

ART. 7 - RUOLO DEGLI STUDENTI E DELLE LORO FAMIGLIE

1. In relazione all'obiettivo di contenere i rischi di contagio da SARS-CoV-2, l'intera comunità scolastica è chiamata ad adottare misure di propria competenza. In particolare, gli studenti sono chiamati a esercitare la propria autonomia e il proprio senso di responsabilità, partecipando allo sforzo della comunità scolastica di prevenire e contrastare la diffusione del virus.
2. Gli studenti del II grado devono monitorare con attenzione il proprio stato di salute in tutti i momenti della giornata e in tutti gli ambiti della propria vita personale e sociale, dal tragitto casa-scuola e ritorno, al tempo di permanenza a scuola e nel proprio tempo libero. La scuola dispone di termometri e, in qualsiasi momento, potrà farne uso per monitorare le situazioni dubbie, ma anche a campione all'ingresso a scuola.
3. Le famiglie di tutti gli studenti sono chiamate alla massima collaborazione nel monitoraggio dello stato di salute di tutti i loro componenti, nel rispetto delle norme vigenti, del presente Regolamento e del rinnovato Patto educativo di corresponsabilità, e quindi chiamate all'adozione di comportamenti personali e sociali responsabili che contribuiscano a mitigare i rischi di contagio, ponendo in secondo piano le pur giustificabili esigenze di ciascun nucleo familiare.
4. Durante il periodo emergenziale, dell'anno scolastico 2020/2021, sono sospesi i ricevimenti individuali e collettivi dei genitori in presenza da parte dei docenti, tranne nei casi caratterizzati da particolare urgenza e gravità su richiesta del Dirigente scolastico o dell'insegnante interessato. Gli incontri informativi tra docenti e genitori si svolgono in videoconferenza su richiesta dei genitori da inoltrarsi via mail al docente, a esclusione dei 30 giorni che precedono l'inizio degli scrutini intermedi e finali.
7. Nel caso in cui gli studenti avvertano sintomi associabili al COVID-19, quali febbre con temperatura superiore ai 37,5°C, brividi, tosse secca, spossatezza, indolenzimento, dolori muscolari, diarrea, perdita del gusto e/o dell'olfatto, difficoltà respiratoria o fiato corto, si avrà cura di non mandarli a scuola e di consultare telefonicamente un operatore sanitario quale il medico di famiglia, la guardia medica o il numero verde regionale.
8. Le specifiche situazioni degli studenti in condizioni di fragilità saranno valutate in raccordo con il Dipartimento di prevenzione territoriale, il medico competente e il medico di famiglia, fermo restando l'obbligo per la famiglia stessa di rappresentare tale condizione alla scuola in forma scritta e documentata.
9. Nel contemperare le diverse esigenze, quindi, le famiglie sono chiamate alla massima collaborazione nel monitoraggio dello stato di salute di ciascun componente della famiglia stessa e saranno conseguentemente sinergiche sul fronte della salute pubblica evitando che piccoli egoismi familiari possano inficiare i sacrifici dell'intera comunità scolastica.

**ART. 8 - MODALITÀ GENERALI DI INGRESSO NEI LOCALI DELLA SCUOLA**

1. L'accesso agli edifici scolastici e alle loro pertinenze è vietato in presenza di febbre (oltre 37,5°C) o altri sintomi influenzali riconducibili al COVID-19. In tal caso è necessario consultare telefonicamente un operatore sanitario qualificato, ovvero il medico di famiglia, il pediatra di libera scelta, la guardia medica o il Numero verde regionale.
2. L'accesso agli edifici scolastici e alle loro pertinenze è altresì vietato a chiunque, negli ultimi 14 giorni, abbia avuto contatti con soggetti risultati positivi al COVID-19 o provenga da zone a rischio che eventualmente saranno segnalate dalle autorità nazionali o regionali.
3. L'ingresso a scuola di studenti e lavoratori già risultati positivi all'infezione da COVID-19 dovrà essere preceduto dalla trasmissione via mail all'indirizzo della scuola della certificazione medica che attesta la negativizzazione del tampone secondo le modalità previste e rilasciata dal Dipartimento di prevenzione territoriale di competenza.
4. È istituito e tenuto presso le reception dell'Istituto un Registro degli accessi agli edifici scolastici da parte dei fornitori e degli altri soggetti esterni alla scuola, compresi i genitori di tutti gli studenti, con indicazione, per ciascuno di essi, dei dati anagrafici (nome, cognome, data di nascita, luogo di residenza), dei relativi recapiti telefonici, nonché della data di accesso e del tempo di permanenza.
5. L'accesso dei fornitori esterni e dei visitatori è consentito solamente nei casi di effettiva necessità amministrativo-gestionale e operativa, previa prenotazione e calendarizzazione, ed è subordinato alla registrazione dei dati di cui all'articolo precedente e alla sottoscrizione di una dichiarazione, ai sensi del D.P.R. 445/2000:
 - di essere a conoscenza dell'obbligo previsto dall'art. 20 comma 2 lett. e) del D.Lgs. 81/2008 di segnalare immediatamente al Dirigente qualsiasi eventuale condizione di pericolo per la salute, tra cui sintomi influenzali riconducibili al COVID-19, provenienza da zone a rischio o contatto con persone positive al virus nei 14 giorni precedenti, e in tutti i casi in cui la normativa vigente impone di informare il medico di famiglia e l'autorità sanitaria e di rimanere al proprio domicilio;
 - di aver provveduto autonomamente, prima dell'accesso agli edifici dell'Istituto, alla rilevazione della temperatura corporea, risultata non superiore a 37,5°C;
 - di non essere attualmente sottoposta/o alla misura della quarantena o dell'isolamento fiduciario con sorveglianza sanitaria ai sensi della normativa in vigore;
 - di non avere famigliari o conviventi risultati positivi al COVID-19;
 - di aver compreso e rispettare tutte le prescrizioni contenute in questo Regolamento.
6. Nei casi sospetti o in presenza di dubbi sulla veridicità delle dichiarazioni, il personale scolastico autorizzato può procedere, anche su richiesta della persona interessata, al controllo della temperatura corporea tramite dispositivo scanner senza la necessità di contatto. Se tale temperatura risulterà superiore ai 37,5°C, non sarà consentito l'accesso. Nella rilevazione della temperatura corporea, saranno garantite tutte le procedure di sicurezza e organizzative al fine di proteggere i dati personali raccolti secondo la normativa vigente.
7. È, comunque, obbligatorio:
 - rivolgersi preventivamente agli uffici di segreteria via mail o tramite contatto telefonico al fine di evitare tutti gli accessi non strettamente necessari;
 - utilizzare, in tutti i casi in cui ciò è possibile, gli strumenti di comunicazione a distanza (telefono, posta elettronica, PEC, etc.).
8. In caso di lavoratori dipendenti di aziende che operano all'interno dei locali della scuola (es. manutentori, fornitori, etc.) che risultassero positivi al tampone COVID-19, nei 14 giorni successivi all'accesso nel comprensorio scolastico, il datore di lavoro dovrà informare immediatamente il Dirigente scolastico ed entrambi dovranno collaborare con il Dipartimento di prevenzione territoriale di competenza fornendo elementi per il tracciamento dei contatti.

ART. 9 - GESTIONE UFFICI E SPAZI COMUNI

1. L'accesso agli uffici e agli spazi comuni è contingentato con la previsione di una ventilazione continua dei locali, di un tempo ridotto di sosta all'interno di tali spazi e con il mantenimento della distanza di sicurezza di 1 metro tra le persone.

ART. 10 - PULIZIA E SANIFICAZIONE

1. Il Convitto assicura la pulizia giornaliera e la sanificazione periodica dei locali, degli ambienti, delle postazioni di lavoro e delle aree comuni e di svago.
2. Nel caso di presenza di una persona con COVID-19 all'interno dei locali si procederà alla pulizia e sanificazione dei suddetti secondo le disposizioni della circolare 5443 del 22 febbraio 2020 del Ministero della Salute nonché alla loro ventilazione.

Pulizia di ambienti:

Nell'approvvigionamento del materiale il DSGA avrà cura di garantire che, il personale sia dotato di materiale occorrente e di seguito indicato. In aule, laboratori, uffici e altri ambienti verranno applicate le misure di pulizia di seguito riportate.

A causa della possibile sopravvivenza del virus nell'ambiente per diverso tempo, i luoghi e le aree potenzialmente contaminati da COVID-19 devono essere sottoposti a completa pulizia con acqua e detersivi comuni prima di essere nuovamente utilizzati. Per la decontaminazione, si raccomanda l'uso di ipoclorito di sodio 0,1% dopo pulizia. Per le superfici che possono essere danneggiate dall'ipoclorito di sodio, utilizzare etanolo al 70% dopo pulizia con un detersivo neutro. Durante le operazioni di pulizia con prodotti chimici, assicurare la ventilazione degli ambienti. Tutte le operazioni di pulizia devono essere condotte da personale che indossa DPI (filtrante respiratorio, protezione facciale, guanti monouso, camice), e seguire le misure indicate per la rimozione in sicurezza dei DPI (svestizione). Una volta utilizzati, i DPI monouso vanno smaltiti come materiale potenzialmente infetto. Vanno pulite con particolare attenzione tutte le superfici toccate di frequente, quali superfici di muri, porte e finestre, superfici dei servizi igienici e sanitari. Le tende e altri materiali di tessuto devono essere sottoposti a un ciclo di lavaggio con acqua calda a 90°C e detersivo. Qualora non sia possibile il lavaggio a 90°C per le caratteristiche del tessuto, aggiungere il ciclo di lavaggio con candeggina o prodotti a base di ipoclorito di sodio.

Per gli uffici e i laboratori è garantita la pulizia a fine turno di tastiere, schermi touch, mouse con adeguati detersivi e la sanificazione periodica.



Il citofono e l'apparecchio telefonico deve essere sanificato a ogni chiamata.

Nella declinazione delle misure del presente Protocollo all'interno dei luoghi di lavoro scolastici sulla base del complesso dei rischi valutati e, a partire dalla mappatura delle diverse attività scolastiche, si adotteranno i seguenti prodotti:

- ✓ per l'igiene delle mani: Soluzione idroalcolica, Sapone, Salviette monouso;
- ✓ per pulizia ambienti: Detergenti, Disinfettanti con ipoclorito di sodio allo 0,5% (equivalente a 5000 ppm) per la disinfezione di superfici toccate frequentemente e dei bagni, e allo 0,1% (equivalente a 1000 ppm) per le altre superfici;
- ✓ per attrezzature riutilizzabili: Disinfettanti con alcol etilico al 70%.

Sacchetti per lo smaltimento dei rifiuti.

Le operazioni di pulizia dovranno essere effettuate quotidianamente secondo le indicazioni dell'ISS previste nella Circolare del Ministero della Salute "Indicazioni per l'attuazione di misure contenitive del contagio da SARS-CoV-2 attraverso procedure di sanificazione di strutture non sanitarie (superfici, ambienti interni) e abbigliamento. A riguardo si precisa che per sanificazione si intende l'insieme dei procedimenti e operazioni atti a igienizzare determinati ambienti e mezzi mediante l'attività di pulizia e di disinfezione.

Poiché la scuola è una forma di comunità che potrebbe generare focolai epidemici in presenza di un caso, a causa della possibile trasmissione per contatto, la pulizia con detergente neutro di superfici in locali generali, in presenza di una situazione epidemiologica con sostenuta circolazione del virus, andrebbe integrata con la disinfezione attraverso prodotti con azione virucida. Nella sanificazione si dovrà porre particolare attenzione alle superfici più toccate quali maniglie e barre delle porte, delle finestre, sedie e braccioli, tavoli/banchi/cattedre, interruttori della luce, corrimano, rubinetti dell'acqua, pulsanti dell'ascensore, distributori automatici di cibi e bevande, ecc.

I servizi igienici sono dei punti di particolare criticità nella prevenzione del rischio. Pertanto, dovrà essere posta particolare attenzione alle misure già poste in essere per la pulizia giornaliera dei servizi igienici con prodotti specifici. Si ravvisa l'opportunità di verificare la funzionalità ed efficienza dei servizi igienici, assicurandone eventuale ripristino prima dell'avvio dell'anno scolastico.

I collaboratori scolastici all'ingresso di ogni ambiente aula dovranno certificare l'avvenuta igienizzazione/sanificazione del locale/attrezzature con orario e materiale utilizzato. Gli utenti autorizzati prima di accedere e prima dell'utilizzo avranno cura di accertarsi che trattasi di ambiente sanificato, registrare la presenza e l'orario di uscita. I collaboratori a ultimazione delle attività procederanno a nuova sanificazione rendendo l'ambiente disponibile per ulteriori previste attività.

I preposti e i collaboratori promuoveranno adeguata informazione e sorveglieranno al fine di garantire il rispetto dei protocolli di sicurezza posti in essere.

ART.11 - DISPOSITIVI DI PROTEZIONE INDIVIDUALE

1. L'adozione delle misure di igiene e dei dispositivi di protezione individuale indicati nel presente Protocollo è fondamentale per come raccomandato dai documenti normativi citati in premessa. Si precisa che qualsiasi modifica in tal senso prevista da subentrate indicazioni sarà prontamente e automaticamente recepita.

Per questi motivi:

- a. le mascherine dovranno essere utilizzate in conformità a quanto previsto dalle indicazioni dell'Organizzazione Mondiale della Sanità.
- b. data la situazione di emergenza, in caso di difficoltà di approvvigionamento e alla sola finalità di evitare la diffusione del virus, potranno essere utilizzate mascherine la cui tipologia corrisponda alle indicazioni dell'autorità sanitaria.
2. Qualora il lavoro imponga di lavorare a distanza interpersonale minore di un metro e non siano possibili altre soluzioni organizzative è, comunque, necessario l'uso delle mascherine, e altri dispositivi di protezione (guanti, occhiali, tute, cuffie, camici, ecc.) conformi alle disposizioni delle autorità scientifiche e sanitarie.
3. Nella declinazione delle misure del presente Protocollo all'interno dei luoghi di lavoro scolastici sulla base del complesso dei rischi valutati e, a partire dalla mappatura delle diverse attività scolastiche, si adotteranno i seguenti idonei DPI:

Lavoratori

È previsto, per tutti i lavoratori che condividono spazi comuni, l'utilizzo di:

- una mascherina chirurgica, come normato dal D.L. n. 9 (art. 34) in combinato con il D.L. n. 18 (art 16 c. 1) Caratteristiche mascherine: marcatura CE, conformità UNI EN 14683:2019.

Lavoratori addetti alle operazioni di pulizia

È previsto, per tutti i lavoratori che condividono spazi comuni, l'utilizzo di:

- Mascherina chirurgica caratteristiche: marcatura CE, conformità UNI EN 14683:2019
- Guanti monouso caratteristiche: marcatura CE, conformità EN ISO 374-5:2016 - VIRUS e EN ISO 374-1:2016
- Occhiali di protezione/visiera con marcatura CE, conformità EN 166
- Camice

ART.12 - DIVIETO DI ASSEMBRAMENTO DEL PERSONALE

Il personale in servizio in presenza dovrà mantenere il proprio posto di lavoro assegnato significando che ciascun incarico è da intendersi ordine di servizio, ed è tenuto a rispettare e a far rispettare le misure di sicurezza riportati.

**ART. 13 - PRECAUZIONI IGIENICHE PERSONALI**

1. A tutte le persone presenti a scuola è fatto obbligo di adottare tutte le precauzioni igieniche, in particolare il lavaggio frequente con acqua e sapone e l'igienizzazione con gel specifico delle mani, in particolare dopo il contatto con oggetti di uso comune.
2. La scuola mette a disposizione idonei mezzi detergenti per le mani. Nei servizi igienici sono posizionati distributori di sapone e le istruzioni per il corretto lavaggio delle mani, inoltre, negli uffici di segreteria, nei principali locali a uso comune e in prossimità degli ingressi e delle uscite sono presenti distributori di gel igienizzante.
3. Tutti gli studenti e tutto il personale scolastico sono invitati a portare a scuola un flaconcino di gel igienizzante e fazzoletti monouso per uso strettamente personale.
4. Agli studenti non è consentito lo scambio di materiale didattico (libri, quaderni, penne, matite, attrezzature da disegno) né di altri effetti personali (denaro, dispositivi elettronici, accessori di abbigliamento, etc.) durante tutta la loro permanenza a scuola. Pertanto, è necessario che le studentesse e gli studenti valutino attentamente quali materiali didattici, dispositivi elettronici e altri effetti personali portare giornalmente a scuola.

ART. 14 - GESTIONE SPAZI COMUNI

1. L'accesso agli spazi comuni, comprese le aree ingresso e socializzazione, cortile e palestra è contingentato, con la previsione di una ventilazione continua dei locali, di un tempo ridotto di sosta all'interno di tali spazi e con il mantenimento della distanza di sicurezza di 1 metro tra le persone che li occupano.
2. È garantita ed effettuata la sanificazione periodica e la pulizia giornaliera, con appositi strumenti in dotazione al personale e detergenti di tutti gli ambienti scolastici, degli spogliatoi e delle tastiere dei distributori di caffè, dei monitor, delle tastiere del mouse, delle stampanti e di ogni altra dotazione tecnologica anche al fine di lasciare luoghi idonei al deposito degli indumenti da lavoro e garantire idonee condizioni igieniche sanitarie.
3. Gli spostamenti all'interno della struttura scolastica devono essere limitati al minimo indispensabile e nel rispetto delle indicazioni fornite.

ART. 15 - RIUNIONI - ASSEMBLEE

1. Le riunioni in presenza degli Organi collegiali e dei diversi gruppi di lavoro, convocate dal Dirigente Scolastico o dai docenti coordinatori, devono svolgersi all'interno di ambienti scolastici idonei a ospitare in sicurezza tutti i partecipanti, nel rispetto della capienza di ciascun locale, o negli spazi esterni di pertinenza della scuola, con lo scrupoloso rispetto delle misure di distanziamento fisico indicate nel presente Regolamento;
2. Durante tali riunioni le persone presenti possono togliere la mascherina purché sia rispettato con attenzione il distanziamento fisico interpersonale di almeno 1 metro;
3. Le riunioni degli Organi collegiali possono essere convocate dal Dirigente anche in videoconferenza;
4. Lo svolgimento delle riunioni di lavoro o sindacali autoconvocate del personale della scuola, se non strettamente necessario e nel rispetto del vigente Regolamento, sarà in videoconferenza;
5. Durante il periodo emergenziale, dell'anno scolastico 2020/2021, sono sospese le assemblee di Istituto delle studentesse e degli studenti e le riunioni con i genitori. È confermata la possibilità di svolgere le assemblee di classe degli studenti in orario di lezione, nella scrupolosa osservanza delle norme previste nel presente Regolamento.
6. Durante le assemblee di classe, i rappresentanti di classe delle studentesse e degli studenti o i loro sostituti possono prendere posto nelle aree didattiche delle aule, mantenendo tra loro la distanza fisica di almeno 1 metro. Le studentesse e gli studenti possono partecipare all'assemblea togliendo la mascherina (se previsto) e adottando le stesse precauzioni previste per le attività didattiche in aula in presenza dell'insegnante.
7. Gli spostamenti all'interno della struttura scolastica devono essere limitati al minimo indispensabile e nel rispetto delle indicazioni fornite.

ART. 16 - SUDDIVISIONE DEGLI EDIFICI SCOLASTICI IN SETTORI E TRANSITI DURANTE LE ATTIVITÀ DIDATTICHE

1. A ciascuna classe è assegnata un'aula didattica su determina del Dirigente Scolastico. IL Convitto è suddiviso in settori che comprendono un numero variabile di aule didattiche al fine di gestire in maniera più efficace l'applicazione delle misure di sicurezza contenute in questo Protocollo, il tracciamento dei contatti in caso di contagio accertato dalle autorità sanitarie e le conseguenti misure da adottare.
2. A ciascun settore sono assegnati, su determina del Dirigente scolastico, dei canali di ingresso e uscita, indicati da apposita segnaletica orizzontale e verticale, attraverso i quali gli studenti delle rispettive classi devono transitare durante le operazioni di ingresso e di uscita.
3. Al personale scolastico, docente e non docente, è consentito l'ingresso e l'uscita attraverso il canale di pertinenza. Sarà cura di ciascun componente del personale rispettare la segnaletica relativi ai sensi di marcia, mantenere ordinatamente il distanziamento fisico dalle altre persone presenti ed entrare ed uscire senza attardarsi nei luoghi di transito.
4. Agli studenti è fatto rigoroso divieto di transitare dal settore che comprende l'aula assegnata alla propria classe verso altri settori per tutta la loro permanenza all'interno degli edifici della scuola, tranne quando devono recarsi, sempre rispettando il distanziamento fisico e i sensi di marcia indicati nella segnaletica, e indossando la mascherina:
 - in uno dei laboratori didattici della scuola, nelle palestre o in altri luoghi esterni alla scuola con la propria classe solo se accompagnati dall'insegnante;
 - negli uffici di segreteria o in altri ambienti dell'edificio scolastico su espressa richiesta di un componente del personale della scuola o chiedendo il permesso all'insegnante;
 - ai servizi igienici se non presenti all'interno del proprio settore;
 - esclusivamente durante gli intervalli, ai distributori automatici di alimenti.
5. Anche gli intervalli si svolgeranno all'interno del settore a cui ciascuna classe è assegnata. Tutti gli studenti durante gli intervalli restano in aula al loro posto, indossando la mascherina, oppure possono sostare nei corridoi sotto la vigilanza degli insegnanti purché sia possibile mantenere il distanziamento fisico. È consentito togliere la mascherina solo per il tempo necessario per consumare la merenda o per bere.

**ART. 17 - OPERAZIONI DI INGRESSO E DI USCITA DI TUTTI GLI STUDENTI PER LE LEZIONI**

1. Nei periodi di svolgimento delle attività didattiche l'ingresso negli edifici scolastici è di norma consentito dalle ore 7:55. In caso di arrivo in anticipo, gli studenti devono attendere il suono della campana di ingresso rispettando scrupolosamente il distanziamento fisico e indossando correttamente la mascherina all'interno delle pertinenze della scuola, in particolare negli spazi antistanti.
2. Al suono della campana di ingresso gli studenti devono raggiungere le aule didattiche assegnate, attraverso i canali di ingresso riferiti a ciascun settore, in maniera rapida e ordinata, e rispettando il distanziamento fisico. Non è consentito attardarsi negli spazi esterni agli edifici.
3. Una volta raggiunta la propria aula, le studentesse e gli studenti prendono posto al proprio banco senza togliere la mascherina. Durante le operazioni di ingresso e uscita non è consentito sostare nei corridoi e negli altri spazi comuni antistanti le aule e, una volta raggiunto, non è consentito alzarsi dal proprio posto.
4. A partire dal suono della campanella di ingresso il personale scolastico è tenuto ad assicurare il servizio di vigilanza come stabilito da specifica determina del Dirigente Scolastico. I docenti durante le operazioni di ingresso di tutti gli studenti dovranno essere presenti a scuola 5 minuti prima dell'inizio di tali operazioni. I docenti impegnati nella prima ora di lezione dovranno, comunque, essere presenti nelle aule 5 minuti prima dell'inizio delle lezioni.
5. Le operazioni di uscita al termine delle lezioni, seguono, sostanzialmente, le regole di un'evacuazione ordinata entro la quale gli studenti devono rispettare il distanziamento fisico. Le operazioni di uscita, organizzate su più turni, saranno scandite dal suono della campanella.
6. Gli studenti di ciascuna classe, sulla base di un apposito orario di uscita, in maniera rapida e ordinata, e rispettando il distanziamento fisico, possono lasciare l'aula attraverso i canali di uscita assegnati a ciascun settore. Per nessun motivo è consentito alle studentesse e agli studenti di attardarsi negli spazi interni agli edifici.
7. A partire dalla prima campana di uscita il personale scolastico è tenuto ad assicurare il servizio di vigilanza per tutta la durata delle operazioni, come stabilito da specifica determina del Dirigente scolastico.

ART. 18 - MISURE DI PREVENZIONE RIGUARDANTI LO SVOLGIMENTO DELLE ATTIVITÀ DIDATTICHE

1. Ciascuna aula didattica e ciascun laboratorio della scuola ha una capienza indicata e nota. Durante lo svolgimento delle attività didattiche gli studenti e i docenti sono tenuti a mantenere il distanziamento fisico interpersonale di almeno 1 metro nelle aule, nei laboratori e negli altri ambienti scolastici, e di almeno 2 metri nelle palestre.
2. Anche durante le attività didattiche che si svolgono in ambienti esterni alla scuola, tutti sono tenuti a mantenere il distanziamento fisico e a rispettare le misure di prevenzione previste nei regolamenti adottati nel luogo ospitante.
3. All'interno delle aule didattiche e dei laboratori della scuola sono individuate le aree didattiche entro cui sono posizionati la cattedra, la lavagna e gli altri strumenti didattici di uso comune e il corretto posizionamento dei banchi è indicato da adesivi segnalatori posti sul pavimento in corrispondenza dei due piedi posteriori. Per alcun motivo è possibile organizzare i banchi in modo diverso rispetto il previsto e il docente vigilerà sul posizionamento corretto dei banchi. I docenti di norma svolgono la loro lezione all'interno dell'area didattica; non è consentito all'insegnante prendere posto staticamente tra le studentesse e gli studenti.
4. Durante le attività in aula e in laboratorio gli studenti possono togliere la mascherina (se prevista) durante la permanenza al proprio posto e solo in presenza del docente. Gli studenti possono togliere la mascherina (se prevista) anche durante le attività sportive in palestra le quali possono essere svolte solo in presenza del docente o degli istruttori sportivi incaricati.
5. Nel caso in cui uno studente sia chiamato a raggiungere una diversa area didattica o abbia ottenuto il permesso di uscire dall'aula o dal laboratorio, dovrà indossare la mascherina (se prevista) prima di lasciare il proprio posto. Una volta raggiunta l'area didattica si può togliere la mascherina purché sia mantenuta la distanza interpersonale minima dall'insegnante.
6. Durante le attività didattiche in locali della scuola dove non sono presenti banchi e segnalatori di posizione, i docenti e gli studenti sono, comunque, tenuti a rispettare il distanziamento fisico interpersonale.
7. La mascherina (se prevista) va indossata durante tutti gli spostamenti.
9. Le aule e i laboratori devono essere frequentemente areati a ogni cambio di ora per almeno 5 minuti e ogni qual volta uno degli insegnanti in aula lo riterrà necessario. Al termine della lezione, l'insegnante individua lo studente (primo e secondo grado) incaricato di aprire le finestre e richiuderle una volta trascorso il tempo necessario.
10. Durante i tragitti a piedi per raggiungere palestre, teatri, sale convegni, biblioteche, musei e altri luoghi di interesse in cui svolgere attività didattiche specifiche, le studentesse, gli studenti e gli insegnanti devono mantenere il distanziamento fisico di 1 metro e rispettare la normativa vigente in materia di prevenzione del contagio da SARS-CoV-2 nei luoghi pubblici al chiuso e all'aperto.

ART. 19 - ACCESSO AI SERVIZI IGIENICI

1. L'accesso ai servizi igienici della scuola è contingentato e presso i locali antistanti non può essere superata la capienza degli stessi. Chiunque acceda ai servizi igienici si dispone in una fila ordinata e distanziata rispettando i segnali posti sul pavimento, indossando la mascherina (se prevista) e lavando le mani prima di entrare in bagno.
2. Chiunque acceda ai servizi igienici ha cura di lasciare il bagno in perfetto ordine e, prima di uscire, disinfetta le mani con gel igienizzante o le lava nuovamente con acqua e sapone.
3. Chiunque noti che i bagni non sono perfettamente in ordine, ha cura di segnalare subito il problema alle collaboratrici e ai collaboratori scolastici e questi provvederanno tempestivamente a risolverlo come indicato dalle norme e dai regolamenti di prevenzione richiamati nella premessa del presente documento.
4. Al fine di limitare assembramenti, l'accesso di tutti gli studenti ai servizi igienici sarà consentito anche durante l'orario di lezione, previo permesso accordato dall'insegnante, il quale è incaricato di valutare la sensatezza e la frequenza delle richieste, anche alla luce di un registro quotidiano delle uscite che i docenti condividono. Le collaboratrici e i collaboratori scolastici al piano avranno cura di monitorare la situazione per evitare abusi dei permessi e perdite di tempo strumentali.

**ART.20 - ACCESSO AL DISTRIBUTORE AUTOMATICO**

1. L'accesso al distributore automatico di alimenti da parte degli studenti è consentito esclusivamente durante gli intervalli, tranne in casi debitamente motivati e su permesso accordato del docente.
2. Una volta prelevati gli alimenti le studentesse e gli studenti hanno l'obbligo di rientrare nel proprio settore senza attardarsi ulteriormente.
3. L'accesso al distributore automatico della scuola è contingentato e nei pressi del distributore è consentita l'attesa ad un numero massimo di persone corrispondente ai segnali di distanziamento posti sul pavimento. Chiunque intenda accedere al distributore si dispone in una fila ordinata e distanziata, indossando la mascherina.
4. Agli studenti non è consentito accedere al distributore automatico durante le operazioni di ingresso e di uscita iniziali e finali e durante i transiti da un settore all'altro per lo svolgimento delle attività didattiche nei laboratori e nelle palestre.

ART.21 - SORVEGLIANZA SANITARIA/MEDICO COMPETENTE/RLS

1. La sorveglianza sanitaria prosegue rispettando le misure igieniche contenute nelle indicazioni del Ministero della Salute. Vanno privilegiate, in questo periodo, le visite preventive, le visite a richiesta e le visite da rientro da malattia.
2. La sorveglianza sanitaria periodica non va interrotta, perché rappresenta una ulteriore misura di prevenzione di carattere generale: sia perché può intercettare possibili casi e sintomi sospetti del contagio, sia per l'informazione e la formazione che il medico competente può fornire ai lavoratori per evitare la diffusione del contagio.
3. Nell'integrare e proporre tutte le misure di regolamentazione legate al COVID-19 il medico competente collabora con il datore di lavoro e il RLS.
4. Il medico competente segnala al DS situazioni di particolare fragilità e patologie attuali o pregresse dei dipendenti e la scuola provvede alla loro tutela nel rispetto della privacy.
5. Il medico competente applicherà le indicazioni delle Autorità Sanitarie. Il medico competente, in considerazione del suo ruolo nella valutazione dei rischi e nella sorveglianza sanitaria, potrà suggerire l'adozione di eventuali mezzi diagnostici qualora ritenuti utili al fine del contenimento della diffusione del virus e della salute dei lavoratori.
6. Alla ripresa delle attività, è opportuno che sia coinvolto il medico competente per il reinserimento lavorativo di soggetti con pregressa infezione da COVID 19.
7. È raccomandabile che la sorveglianza sanitaria ponga particolare attenzione ai soggetti fragili anche in relazione all'età.
8. Per il reintegro progressivo di lavoratori dopo l'infezione da COVID19, il medico competente, previa presentazione di certificazione di avvenuta negativizzazione del tampone secondo le modalità previste e rilasciata dal dipartimento di prevenzione territoriale di competenza, effettua la visita medica precedente alla ripresa del lavoro, a seguito di assenza per motivi di salute di durata superiore ai sessanta giorni continuativi, al fine di verificare l'idoneità alla mansione" (Dlgs 81/08 e s.m.i, art. 41, c. 2 lett. e-ter), anche per valutare profili specifici di rischio e comunque indipendentemente dalla durata dell'assenza per malattia.

ART.22 - GESTIONE DI UNA PERSONA SINTOMATICA A SCUOLA

1. Nel rispetto di quanto previsto dal "Protocollo di intesa per garantire l'avvio dell'anno scolastico nel rispetto delle regole di sicurezza per il contenimento della diffusione de COVID 19 " sottoscritto in data 06/AGOSTO u.s dai sindacati e dalla Ministro Istruzione AZZOLINA, nel caso in cui una persona presente nella scuola sviluppi febbre e/o sintomi di infezione respiratoria quali la tosse, si dovrà procedere al suo isolamento in base alle disposizioni dell'autorità sanitaria contenute nel Documento Tecnico, aggiornamento del 22 giugno u.s., alla sezione "Misure di controllo territoriale" che, in coerenza con quanto già individuato nel "Protocollo condiviso di regolamentazione delle misure per il contrasto e il contenimento della diffusione del virus COVID-19 negli ambienti di lavoro" del 24 aprile 2020 (punto 11 - Gestione di una persona sintomatica in azienda), ha individuato la procedura da adottare nel contesto scolastico. Si riporta di seguito la disposizione: "Misure di controllo territoriale – *In caso di comparsa a scuola in un operatore o in uno studente di sintomi suggestivi di una diagnosi di infezione da SARS-CoV-2, il CTS sottolinea che la persona interessata dovrà essere immediatamente isolata e dotata di mascherina chirurgica, e si dovrà provvedere al ritorno, quanto prima possibile, al proprio domicilio, per poi seguire il percorso già previsto dalla norma vigente per la gestione di qualsiasi caso sospetto. Per i casi confermati le azioni successive saranno definite dal Dipartimento di prevenzione territoriale competente, sia per le misure quarantenarie da adottare previste dalla norma, sia per la riammissione a scuola secondo l'iter procedurale altrettanto chiaramente normato. La presenza di un caso confermato necessiterà l'attivazione da parte della scuola di un monitoraggio attento da avviare in stretto raccordo con il Dipartimento di prevenzione locale al fine di identificare precocemente la comparsa di possibili altri casi che possano prefigurare l'insorgenza di un focolaio epidemico. In tale situazione, l'autorità sanitaria competente potrà valutare tutte le misure ritenute idonee. Questa misura è di primaria importanza per garantire una risposta rapida in caso di peggioramento della situazione con ricerca attiva di contatti che possano interessare l'ambito scolastico. Sarebbe opportuno, a tal proposito, prevedere, nell'ambito dei Dipartimenti di prevenzione territoriali, un referente per l'ambito scolastico che possa raccordarsi con i dirigenti scolastici al fine di un efficace contact tracing e risposta immediata in caso di criticità*".
2. La scuola collabora con le Autorità sanitarie per la definizione degli eventuali "contatti stretti" di una persona presente a scuola che sia stata riscontrata positiva al tampone COVID-19. Ciò al fine di permettere alle autorità di applicare le necessarie e opportune misure di quarantena. Nel periodo dell'indagine, la scuola potrà chiedere agli eventuali possibili contatti stretti di lasciare cautelativamente la sede scolastica, secondo le indicazioni dell'Autorità sanitaria.
3. Gli esercenti la potestà genitoriale, in caso di studenti adeguatamente e prontamente informati, si raccorderanno con il medico di medicina generale o pediatra di libera scelta per quanto di competenza. Nel contesto delle iniziative di informazione rivolte agli alunni, genitori e personale scolastico sulle misure di prevenzione e protezione adottate, si ravvisa l'opportunità di ribadire la responsabilità individuale e genitoriale.

ART.23 - RICONOSCIMENTO LAVORATORE FRAGILE

1. La scuola ha avviato nei confronti del personale la procedura per la sorveglianza sanitaria eccezionale ai sensi del D.L. 19 maggio 2020, n. 34 nei confronti del personale scolastico in servizio presso questa istituzione. Tale condizione, per come dichiarata e certificata dal medico



competente incaricato da questa scuola prevede che l'amministrazione adotti le scelte più opportune per la salvaguardia e la tutela della salute; in particolare sono previste, temporaneamente e, fino al perdurare dello stato emergenziale, modalità di svolgimento dell'attività lavorativa compatibili lo stato di fragilità del lavoratore.

2. Tale materia sarà oggetto di confronto con il MIUR pertanto eventuali misure più o meno stringenti saranno adottate a seguito di più precise indicazioni nel merito.

ART.24 - MISURE IGIENICO-SANITARIE – SEGNALETICA (ALLEGATO 4 -DPCM 26 Aprile 2020)

Misure igienico-sanitarie raccomandate:

1. lavarsi spesso le mani. Si raccomanda di mettere a disposizione in tutti i locali pubblici, palestre, supermercati, farmacie e altri luoghi di aggregazione, soluzioni idroalcoliche per il lavaggio delle mani;
2. evitare il contatto ravvicinato con persone che soffrono di infezioni respiratorie acute;
3. evitare abbracci e strette di mano;
4. mantenere, nei contatti sociali, una distanza interpersonale di almeno un metro;
5. praticare l'igiene respiratoria (starnutire e/o tossire in un fazzoletto evitando il contatto delle mani con le secrezioni respiratorie);
6. evitare l'uso promiscuo di bottiglie e bicchieri, in particolare durante l'attività sportiva;
7. non toccarsi occhi, naso e bocca con le mani;
8. coprirsi bocca e naso se si starnutisce o tossisce;
9. non prendere farmaci antivirali e antibiotici, a meno che siano prescritti dal medico;
10. pulire le superfici con disinfettanti a base di cloro o alcool;
11. è fortemente raccomandato in tutti i contatti sociali, utilizzare protezioni delle vie respiratorie come misura aggiuntiva alle altre misure di protezione individuale igienico-sanitarie.

Segnaletica

Di seguito è riportata la segnaletica per l'applicazione del presente protocollo da affiggere nei luoghi di lavoro secondo necessità.

La segnaletica proposta è la seguente:

- No assembramento
- Evitare affollamenti in fila
- Mantenere la distanza di 1 m
- Uso Ascensore
- Lavare le mani
- Igienizzare le mani
- Coprire la bocca e il naso
- No abbracci e strette di mani
- Disinfettare le superfici
- Soccorsi
- Uso DPI

ART.25 - DISPOSIZIONI FINALI

1. Per gli opportuni e specifici riferimenti si fa esplicito rinvio alla normativa/documenti e manuali elaborati da questa istituzione e per come citati nell'apposito paragrafo "premesse normative" e pubblicati, anche in progress, su sito della scuola.
2. Le indicazioni presenti in questo protocollo sono realizzate a normativa vigente, pertanto suscettibili di aggiornamento a seguito delle fasi di monitoraggio, dei mutamenti del quadro normativo, della pubblicazione di ulteriori documenti di riferimento e dell'evoluzione della pandemia.
3. Le indicazioni presenti in questo protocollo sono da intendersi prescrittive nei confronti di tutti i soggetti richiamati, ciascuno per gli ambiti di competenza, e la mancata osservanza delle norme contenute nel presente Regolamento e nei suoi allegati, può portare all'irrogazione di sanzioni disciplinari sia per il personale della scuola che per le studentesse e gli studenti con conseguenze sulla valutazione intermedia e finale del comportamento.
4. Tutto il personale della scuola è, inoltre, chiamato a vigilare attentamente sul rispetto del presente regolamento e a informare tempestivamente il Dirigente Scolastico di eventuali violazioni affinché questi possa procedere altrettanto tempestivamente

Fa parte integrante del presente regolamento:

Allegato 1: indicazioni per igienizzazione e sanificazione ambienti

Allegato 2: segnaletica

II DIRIGENTE SCOLASTICO

dr.ssa Francesca Arena

Documento informatico firmato digitalmente

ai sensi del D.Lgs 82/2005 s.m.i. e norme collegate

il quale sostituisce il documento cartaceo e la firma autografa.

**ALLEGATO 1****PROCEDURE PER LA SANIFICAZIONE AMBIENTALE**

In letteratura diverse evidenze hanno dimostrato che i coronavirus, inclusi i virus responsabili della SARS e della MERS, possono persistere sulle superfici inanimate in condizioni ottimali di umidità e temperature fino a 9 giorni. Un ruolo delle superfici contaminate nella trasmissione intraospedaliera di infezioni dovute ai suddetti virus è pertanto ritenuto possibile, anche se non dimostrato.

Allo stesso tempo però le evidenze disponibili hanno dimostrato che i suddetti virus sono efficacemente inattivati da adeguate procedure di sanificazione che includano l'utilizzo dei comuni disinfettanti di uso ospedaliero, quali ipoclorito di sodio (0.1%-0.5%), etanolo (62-71%) o perossido di idrogeno (0.5%) per un tempo di contatto pari ad 1 minuto.

Non vi sono al momento motivi che facciano supporre una maggiore sopravvivenza ambientale o una minore suscettibilità ai disinfettanti sopramenzionati da parte del SARS CoV-2.

Pertanto, in accordo con quanto suggerito dall'OMS sono procedure efficaci e sufficienti una pulizia accurata delle superfici ambientali con acqua e detergente seguita dall'applicazione di disinfettanti comunemente usati a livello ospedaliero (come l'ipoclorito di sodio).

PROTEZIONE DEI LAVORATORI ADDETTI ALLE OPERAZIONI DI PULIZIA

Il personale addetto alla pulizia deve essere formato e dotato dei seguenti DPI:

- Mascherina chirurgica con marcatura CE, conformità UNI EN 14683:2019
- Camice/grembiule monouso
- Guanti monouso con marcatura CE, conformità EN ISO 374-5:2016 - VIRUS e EN ISO 374-1:2016

ATTREZZATURE PER LA IGIENIZZAZIONE

Per la sanificazione ambientale è necessario utilizzare attrezzature dedicate o monouso. Le attrezzature riutilizzabili devono essere decontaminate dopo l'uso con un disinfettante a base di cloro. Il carrello di pulizia non deve entrare all'interno degli ambienti.

GESTIONE DEI RIFIUTI

I rifiuti generati se venuti a contatto con caso sospetto COVID-19 devono essere trattati ed eliminati come materiale infetto categoria B (UN3291) corrispondenti al codice CER 180103 (HP 9).

Tale codice è soggetto a tutti gli adempimenti obbligatori (tenuta del registro di carico e scarico, emissione di formulari di trasporto rifiuti, utilizzo di trasportatori autorizzati).

Questo tipo di rifiuti non possono assolutamente essere buttati nei contenitori della raccolta indifferenziata.

I restanti rifiuti vanno smaltiti secondo le seguenti indicazioni:

REGOLE DA SEGUIRE - COVID-19



Fazzoletti di carta usati



Mascherine



Guanti

1 Vanno usati due o tre sacchetti possibilmente resistenti, uno dentro l'altro. I sacchetti vanno chiusi ermeticamente con lacci o con nastro adesivo

2 Chiusura ermetica

N.1 Sacchetto

N.2 Sacchetto

N.3 Sacchetto

Tre sacchetti uno dentro l'altro





ALLEGATO 2 - SEGNALETICA

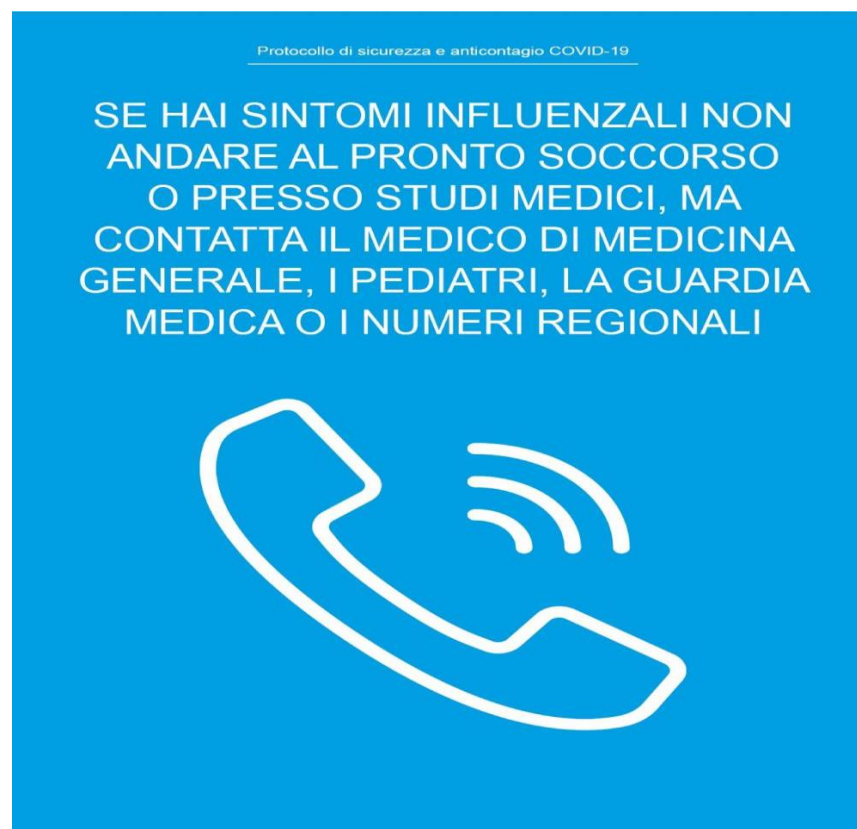



Protocollo di sicurezza e anticontagio COVID-19

INDOSSARE GUANTI

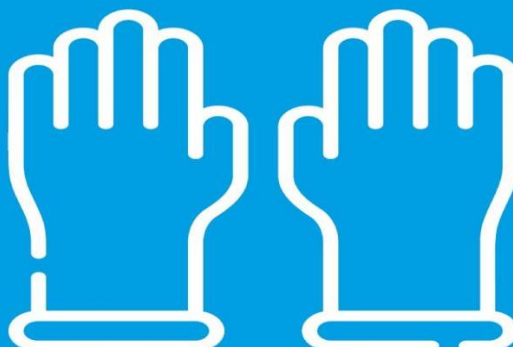

Protocollo di sicurezza e anticontagio COVID-19

EVITARE AFFOLLAMENTI IN FILA



MANTENERE SEMPRE UNA DISTANZA
MAGGIORE DI UN METRO



Protocollo di sicurezza e anticontagio COVID-19

MANTENERE SEMPRE UNA DISTANZA MAGGIORE DI UN METRO





Protocollo di sicurezza e anticontagio COVID-19

IN ASCENSORE È
CONSENTITO L'ACCESSO
A 1 SOLA PERSONA
PER VOLTA



Protocollo di sicurezza e anticontagio COVID-19

LAVARE SPESSO
LE MANI



Protocollo di sicurezza e anticontagio COVID-19

EVITARE ABBRACCI
E STRETTE DI MANO





Protocollo di sicurezza e anticontagio COVID-19

DISINFETTARE LE SUPERFICI E GLI OGGETTI DI USO COMUNE



Protocollo di sicurezza e anticontagio COVID-19

IGIENIZZARE LE MANI PRIMA DI RAGGIUNGERE LA PROPRIA POSTAZIONE



COME FRIZIONARE LE MANI CON LA SOLUZIONE ALCOLICA



USA LA SOLUZIONE ALCOLICA PER L'IGIENE DELLE MANI.
LAVALE CON ACQUA E SAPONE
SOLTANTO SE VISIBILMENTE SPORCHE



Durata dell'intera procedura: **20-30 secondi**

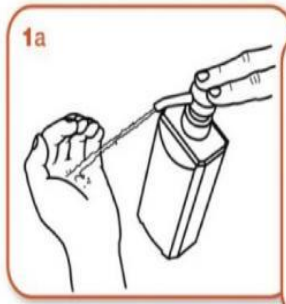

1a Versare nel palmo della mano una quantità di soluzione sufficiente per coprire tutta la superficie delle mani.

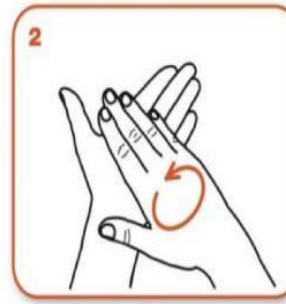

2 frizionare le mani palmo contro palmo

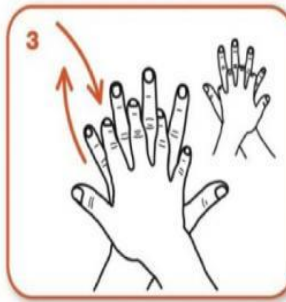

3 il palmo destro sopra il dorso sinistro intrecciando le dita tra loro e viceversa



4 palmo contro palmo intrecciando le dita tra loro

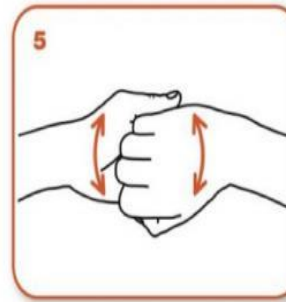

5 dorso delle dita contro il palmo opposto tenendo le dita strette tra loro

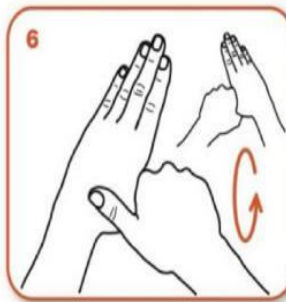

6 frizione rotazionale del pollice sinistro stretto nel palmo destro e viceversa



7 frizione rotazionale, in avanti ed indietro con le dita della mano destra strette tra loro nel palmo sinistro e viceversa

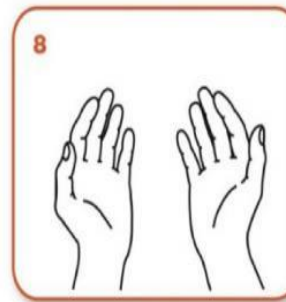

8 ...una volta asciutte, le tue mani sono sicure.

COME LAVARSI LE MANI CON ACQUA E SAPONE



LAVA LE MANI CON ACQUA E SAPONE
SOLTANTO SE VISIBILMENTE SPORCHE



Durata dell'intera procedura: **40-60 secondi**



Bagna le mani con l'acqua

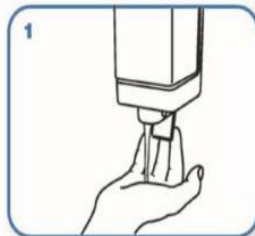

applica una quantità di sapone
sufficiente per coprire tutta la
superficie delle mani

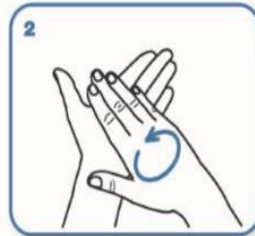

friziona le mani palmo
contro palmo

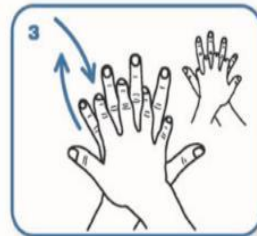

il palmo destro sopra il
dorso sinistro intrecciando le
dita tra loro e viceversa



palmo contro palmo
intrecciando le dita tra loro

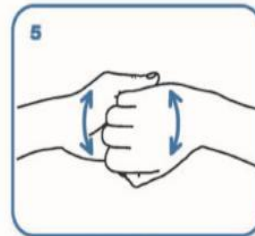

dorso delle dita contro il
palmo opposto tenendo le
dita strette tra loro



frizione rotazionale
del pollice sinistro stretto nel
palmo destro e viceversa

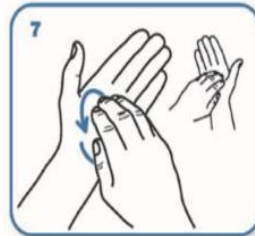

frizione rotazionale, in avanti
ed indietro con le dita della
mano destra strette tra loro
nel palmo sinistro e viceversa

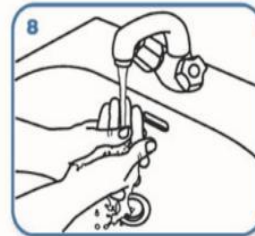

Risciacqua le mani
con l'acqua



asciuga accuratamente con
una salvietta monouso

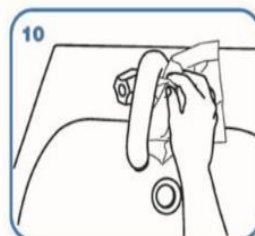

usa la salvietta per chiudere
il rubinetto



...una volta asciutte, le tue
mani sono sicure.



CORRIERI

NORME DURANTE IL CORONAVIRUS COVID-19

**Non è possibile entrare nell'edificio
Consegnare esternamente**

**Suonare e attendere l'arrivo
del personale addetto alla ricezione**

**Mantenere la distanza di 1 metro
dal personale di turno**

**Attendere le istruzioni
per la modalità di firma della bolla**